

**FR.2023.0625**

Belo Horizonte, 20 de Março de 2023.

**Ao**

**COMITÊ INTERFEDERATIVO – CIF**

**A/C: ILMO. SR. PRESIDENTE DO COMITÊ INTERFEDERATIVO**

SCEN Trecho 2, Edifício Sede do Ibama, Caixa Postal nº 09566, Brasília/DF. CEP: 70.818-900.

**REF.:** Manifestação da Fundação Renova para o item 3.1 da pauta da 67ª reunião ordinária do CIF.

Prezado,

**FUNDAÇÃO RENOVA** ("FUNDAÇÃO") pessoa jurídica de direito privado, devidamente inscrita no CNPJ/MF sob o nº 25.135.507/0001-83, Avenida Getúlio Vargas, nº 671, 4º andar, Belo Horizonte/MG, CEP 30.112-021, vem, respeitosa e tempestivamente, manifestar-se acerca do Item 3.1 da Pauta da 67ª Reunião Ordinária deste I. Comitê, em atenção à Cláusula 39, §§ 2º e 3º<sup>1</sup>, do Termo de Ajustamento de Conduta – Governança ("TAC-Governança"), e ao art. 10, §§ 5º e 6º, do Regimento Interno do Comitê Interfederativo ("CIF")<sup>2</sup>, nos termos que se seguem.

Por meio da Nota Técnica 01/SECEX/ES/2023 ("Nota Técnica"), a Secretaria Executiva do CIF no Espírito Santo apresenta análise das respostas da FUNDAÇÃO RENOVA à Deliberação CIF nº 633 (FR.2023.0113 e FR.2022.2075), a qual determinou, *in verbis*:

"Considerando a Deliberação CIF nº 378 e a Nota Técnica CT-GRSA nº16/2022, o COMITÊ INTERFEDERATIVO delibera:

**1.** Aprovar as conclusões da Nota Técnica CT-GRSA nº16/2022, para determinar à Fundação Renova a apresentação de um plano de trabalho, em prazo de 30 dias, contemplando:

<sup>1</sup> **CLÁUSULA TRIGÉSIMA NONA** – As reuniões do CIF serão precedidas pela publicação de pauta, contendo discriminação de matérias e documentos que serão apreciados.

**PARÁGRAFO SEGUNDO.** Publicada a pauta, os interessados terão prazo de 10 (dez) dias para manifestação sobre as matérias e os documentos que serão apreciados.

<sup>2</sup> Art. 10, §5º - Publicada a pauta, os interessados terão prazo de 10 (dez) dias para manifestação sobre as matérias e os documentos que serão apreciados

**1.1.** Realização de levantamento das propriedades atingidas pelo depósito de sedimento nas margens após a cheia de 2021/2022, considerando a Deliberação CIF nº 617.

**1.2.** Em complementação a Deliberação CIF nº 378 - item 4, a Fundação Renova deve propor ações para recompor a capacidade produtiva do solo, analisando as manifestações dos proprietários conforme o item 2 desta deliberação, para sua execução;

**1.3.** Proposta de monitoramento contínuo em complemento ao PMR dos trechos 15 e 16 nas áreas objeto de análise da Nota Técnica, considerando as substâncias químicas de interesse, onde ocorreu deposição de sedimento após o período chuvoso 2021/2022, existindo possibilidade de serem ampliadas.

**2.** Apresentar, em prazo de 15 dias, uma proposta de Fluxo de Comunicação e Ação para, caso haja a deposição de sedimentos em localidades atingidas por cheia, os proprietários dessas localidades possam solicitar à Fundação Renova as providências que se fizerem necessárias, podendo envolver a retirada e/ou recomposição do solo, após os próximos períodos chuvosos. O Fluxo deverá ser incorporado ao Plano de Trabalho.”

Nesse contexto, para cada um dos pontos analisados e apresentados na Nota Técnica, a FUNDAÇÃO RENOVA, por meio da presente manifestação, faz os esclarecimentos que se seguem.

Muito embora, nos termos da Nota Técnica, o item 1.1 da Deliberação CIF nº 633<sup>3</sup> tenha sido considerado como **“parcialmente atendido”**, faz-se necessário esclarecer que a identificação de propriedades foi devidamente realizada e concluída pela FUNDAÇÃO, por meio do Censo Agropecuário e da verificação da existência de Cadastro Ambiental Rural (CAR), no caso de propriedades regulares, para fins de levantamento das propriedades alegadamente atingidas, nos termos da Deliberação CIF nº 617.

Isso porque, não restou determinada nas Deliberações CIF nº 617 e nº 633 a identificação **individual** das propriedades, solicitação que só foi aventada por meio da Nota Técnica. Assim, **a FUNDAÇÃO esclarece que considera como atendido o item**

**1.1 da Deliberação CIF nº 633**, uma vez que apresentou um levantamento das propriedades, nos exatos termos previstos nas Deliberações.

Com efeito, buscando atender ao que requereu a Nota Técnica, a FUNDAÇÃO esclarece os seguintes itens:

- Ao consultar o SICAR, sistema que concentra os registros do Cadastro Ambiental Rural, foram identificados os seguintes cadastros que interceptam a mancha delimitada na deliberação 617:

| <b>Município</b>   | <b>Quantidade de CAR's</b> |
|--------------------|----------------------------|
| Aimorés            | 9                          |
| Baixo Guandu       | 16                         |
| Colatina           | 82                         |
| Linhares           | 457                        |
| Marilândia         | 22                         |
| <b>Total Geral</b> | <b>586</b>                 |

- Ao consultar o Censo Agropecuário (2017), foram identificados os seguintes registros que interceptam a mancha delimitada na deliberação 617:

| <b>Município</b> | <b>Nº de estabelecimentos rurais (Censo 2017)</b> |
|------------------|---|
| Aimorés          | 5   |
| Baixo Guandu     | 3   |
| Colatina         | 14  |
| Marilândia       | 0   |
| Linhares         | 190   |
| Aracruz          | 11  |
| <b>Total</b>     | <b>223</b>  |

Diante da limitação dos resultados dos dados públicos (secundários), visto que a Fundação Renova possui o cadastro de atingidos, foi consultado esse banco de dados a fim de contribuir na identificação complementar, a saber:

| Município    | Total       |
|--------------|-------------|
| Aimorés      | 75          |
| Aracruz      | 23          |
| Baixo Guandu | 168         |
| Colatina     | 229         |
| Linhares     | 740         |
| Marilândia   | 41          |
| <b>Total</b> | <b>1276</b> |

As Figuras 1 a 6 contextualizam os resultados encontrados por município, fontes SICAR, Censo Agropecuário e Cadastro—Fundação Renova:

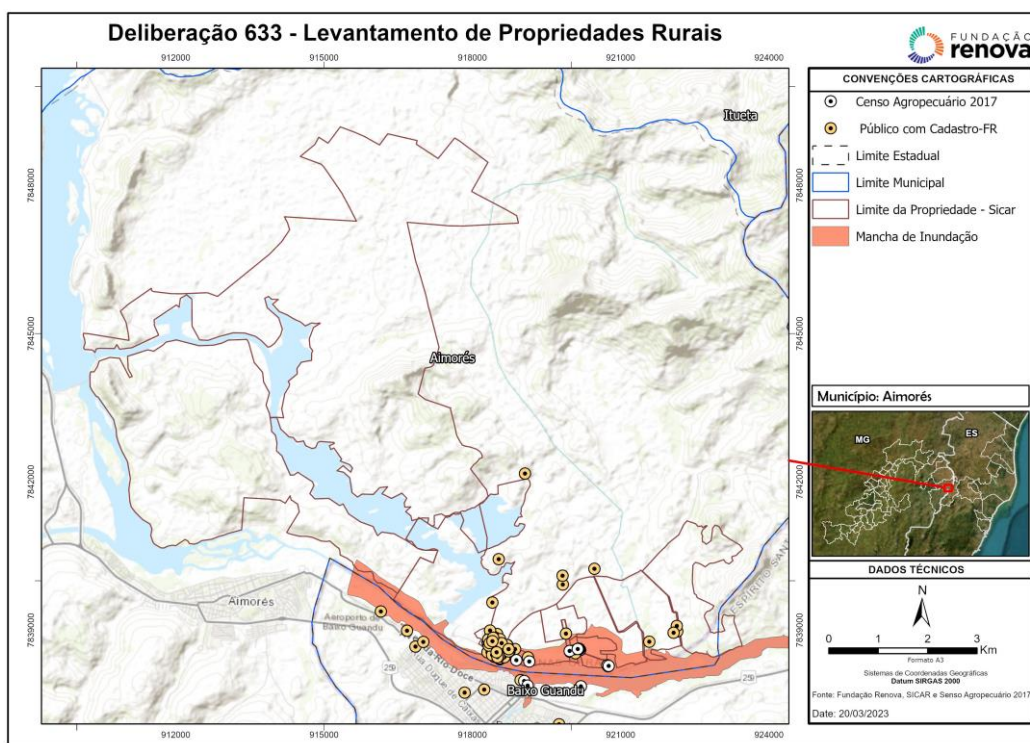

**Figura 1: Mapa de localização das propriedades identificadas que possuem interseção com a mancha de inundação delimitada pela deliberação 617 no município de Aimorés**

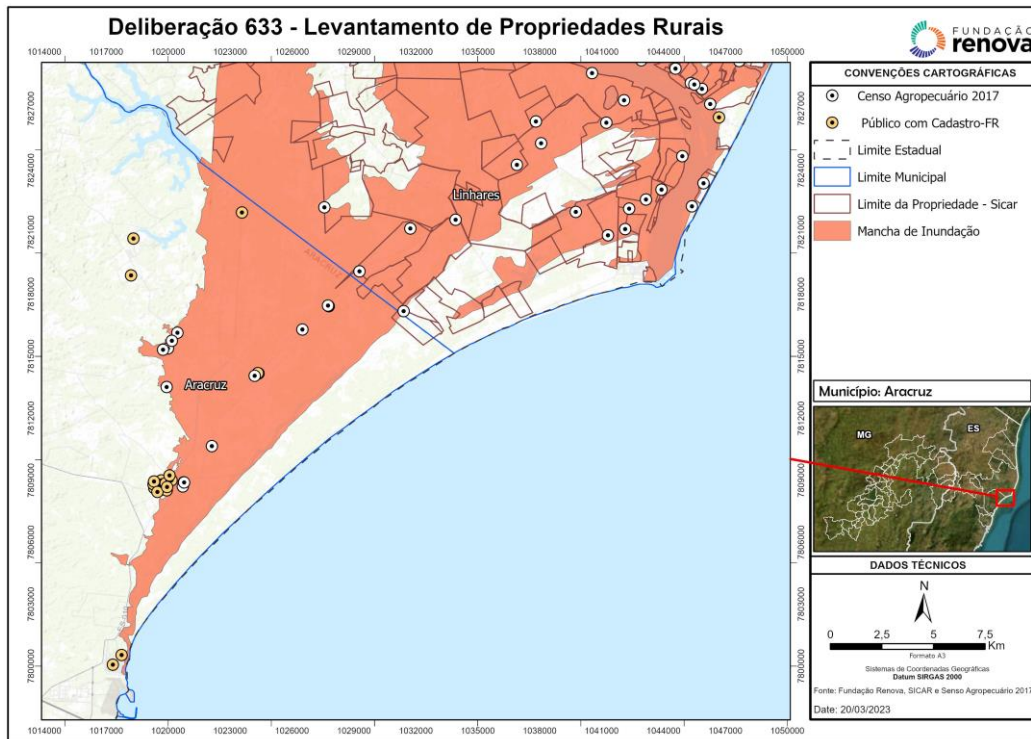

**Figura 2: Mapa de localização das propriedades identificadas que possuem interseção com a mancha de inundação delimitada pela deliberação 617 no município de Aracruz.**

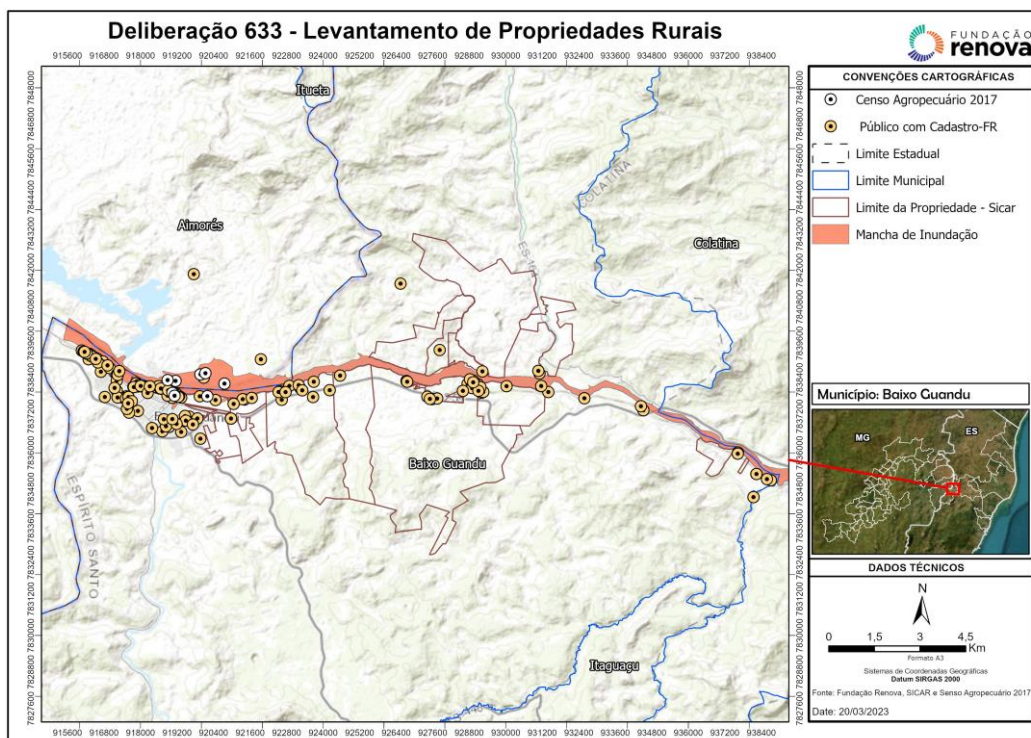

**Figura 3: Mapa de localização das propriedades identificadas que possuem interseção com a mancha de inundação delimitada pela deliberação 617 no município de Baixo Guandu**



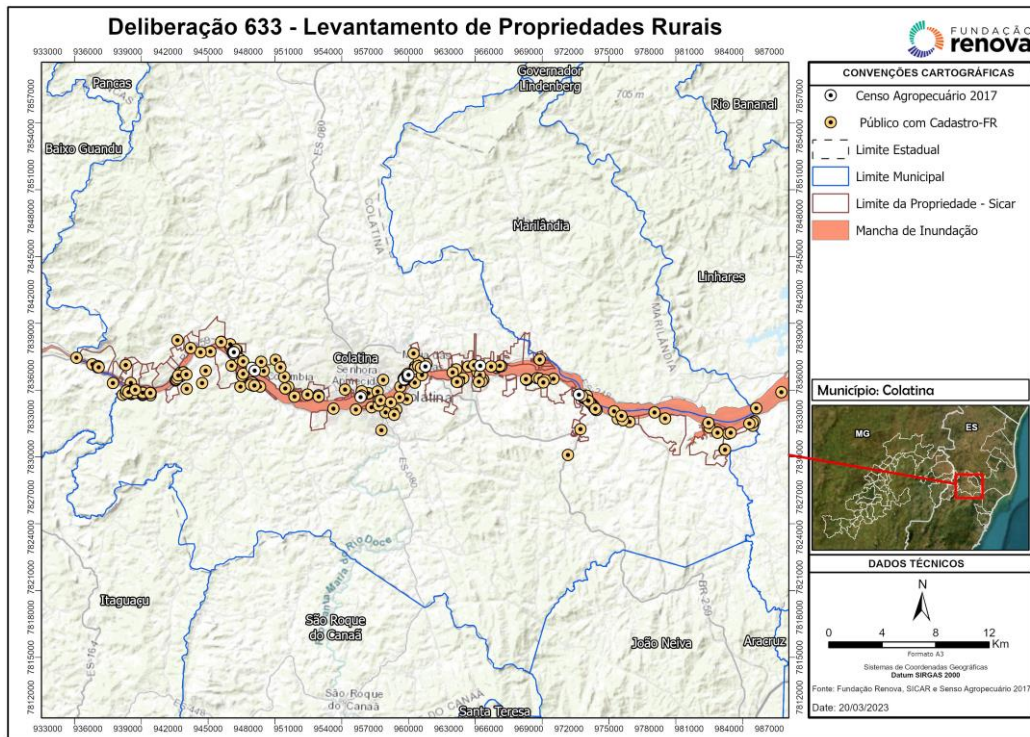

**Figura 4: Mapa de localização das propriedades identificadas que possuem interseção com a mancha de inundação delimitada pela deliberação 617 no município de Colatina**

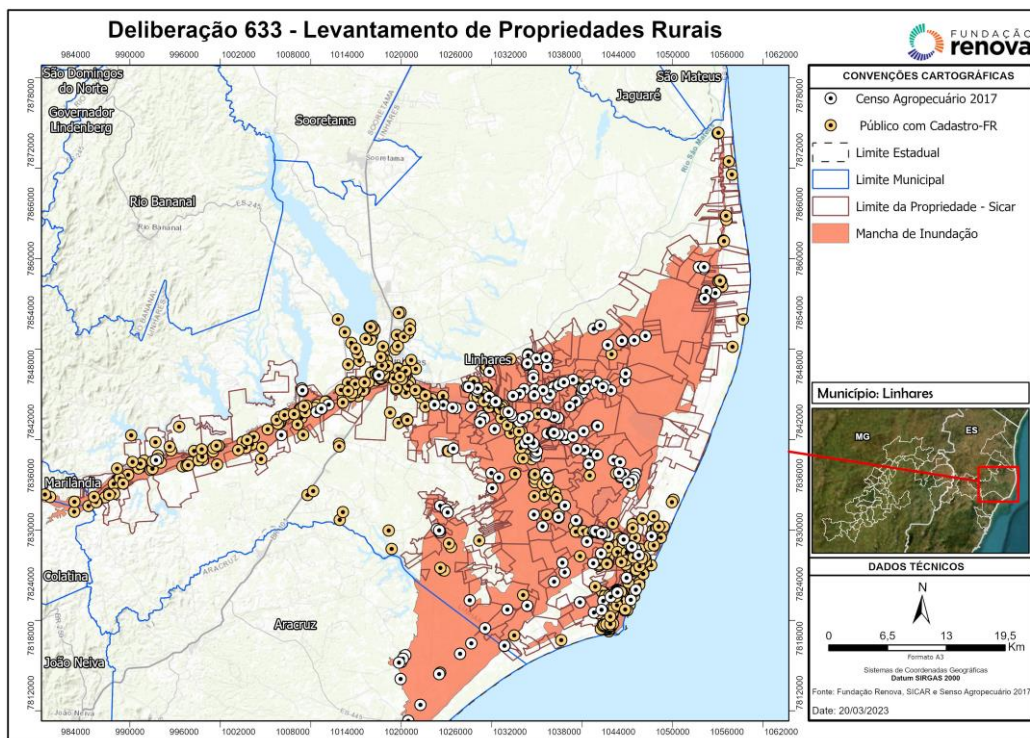

**Figura 5: Mapa de localização das propriedades identificadas que possuem interseção com a mancha de inundação delimitada pela deliberação 617 no município de Linhares**

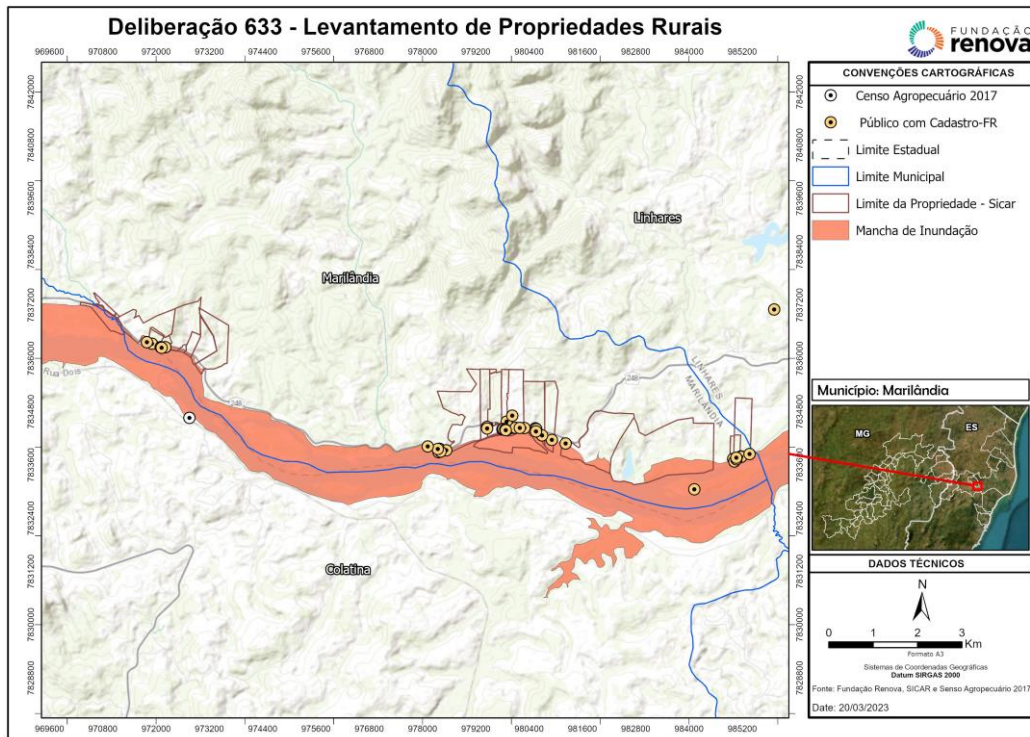

**Figura 6: Mapa de localização das propriedades identificadas que possuem interseção com a mancha de inundação delimitada pela deliberação 617 no município de Marilândia**

Importante ressaltar que uma mesma propriedade rural pode estar inserida em ambos os levantamentos, sendo necessária uma validação complementar ao longo das possíveis tratativas a serem conduzidas.

Com relação ao item 1.2 da Deliberação CIF nº 633, considerado como **“não atendido”**, faz-se necessário esclarecer que a interpretação dada pela Nota Técnica a respeito da Deliberação foi **distinta** daquela existente em relação às ações para recompor a capacidade produtiva do solo que vêm sendo conduzidas pela FUNDAÇÃO.

Dessa forma, as ações relativas ao solo são realizadas em atenção ao contexto individual de cada manifestante registrado por meio dos Canais de Atendimento da FUNDAÇÃO. Uma vez registrada a manifestação, as equipes técnicas dos programas envolvidos analisam a pertinência da solicitação e realizam o levantamento interno de outras informações que eventualmente existam sobre a propriedade para, então, planejar as ações mais adequadas.

Atualmente, para recuperar a capacidade dos solos, são implementadas ações agronômicas, no âmbito do PG-17, tais como: correção do solo, adubação química, adubação orgânica e práticas mecânicas (aração, gradagem e subsolagem). O manejo dos solos é prescrito por técnicos agrários, conforme a descrição da situação, análises e cenários apresentados pelo produtor.

A realização das atividades em campo, quando necessárias, são custeadas pela FUNDAÇÃO mediante pagamento direto ao produtor. Esse formato vem sendo aplicado pelo PG17 com êxito. O produtor se responsabiliza pela execução, conforme sua rotina de trabalho e utiliza os comércios locais para adquirir insumos, além de priorizar a contratação de mão de obra local. Dessa forma, o recurso financeiro é investido localmente. A assistência técnica para realização de todas as atividades também é fornecida pela FUNDAÇÃO RENOVA.

No que diz respeito à análise da resposta para o item 1.3 da Deliberação CIF nº 633, considerado como **“não atendido”**, a FUNDAÇÃO esclarece que, durante a 65ª Reunião Ordinária do CIF, foi informado que o Plano de Atualização de Transectos – Trechos 13 a 16 seria protocolado na CT-GRSA em fevereiro de 2023. Esse prazo foi definido junto aos membros da CT-GRSA em sua 64ª Reunião Ordinária, conforme registrado na Deliberação CIF nº 630/2022 e Nota Técnica CT-GSRA nº 14/2022.

Com efeito, o referido Plano de Trabalho foi apresentado à Câmara Técnica em 13/02/2023 (FR.2023.0355). Assim, não poderia esse Comitê considerar como não atendida suposta determinação, em contradição a determinação anterior, veiculada por meio da Deliberação CIF nº 630/2022, que concedeu expressamente o prazo de **60 dias** para apresentação do plano de amostragem – o que foi devidamente atendido.

No tocante ao referido Plano, a Fundação esclarece, ainda, que a malha amostral definida para investigação em campo considerou a área apresentada pela Nota Técnica CT-GRSA nº 10/2022 e Deliberação 617/2022, **em atendimento aos termos da Deliberação CIF nº. 630/2022 e Nota Técnica CT-GRSA nº 14/2022.**

E quanto à análise da resposta para o item 2 da Deliberação CIF nº 633, também considerado como **“não atendido”**, a Nota Técnica afirma que *“não ficou claro no fluxo apresentado como os proprietários atingidos terão ciência do número”* e que *“ainda não é de conhecimento do sistema CIF como que os proprietários que precisem do suporte*



*da Fundação Renova devido ao depósito de sedimentos após o período chuvoso saberão desta obrigação da Fundação para entrar em contato com a Fundação Renova".*

Antes de mais nada é preciso reforçar que a FUNDAÇÃO se compromete diariamente com o aperfeiçoamento da comunicação qualificada e fiel à informação fática junto às pessoas atingidas, sendo a transparência e o dever de repassar a informação clara e aderente ao entendimento de ser interlocutor premissas para sua atuação.

Assim, em qualquer situação hipotética, sendo possível ou não atendimento de um ou outro programa reparatório ou compensatório, independentemente disso, qualquer pessoa que se compreenda atingido ou que tenha dúvidas sobre o atendimento da FUNDAÇÃO pode se valer dos Canais de Relacionamento.

Disso se compreende que, ainda que se pode construir junto com a CT-GRSA algum tipo de ação de comunicação direcionada ao público localizado na área delimitada por meio da Deliberação CIF nº. 617, já há ampla difusão dos Canais de Relacionamento da FUNDAÇÃO entre os municípios contidos na área de abrangência do TTAC. Tendo em vista a presença constante da FUNDAÇÃO ao longo desses anos, é inegável o conhecimento local sobre como contatar a FUNDAÇÃO em caso de dúvidas ou solicitações.

Com efeito, em continuidade às tratativas já em andamento, para fins de **aperfeiçoamento** do atendimento às determinações da Deliberação CIF nº 633, em atenção às considerações da Nota Técnica, a FUNDAÇÃO propõe as seguintes ações:

| Proposta de Plano de Trabalho conforme item 1 da Deliberação CIF nº 633.   |  |   |
|--|--|---|
| Item da Deliberação CIF nº 633   | Ações proposta   | Prazo   |
| 1.1 Realização de levantamento das propriedades atingidas pelo depósito de sedimento nas margens após a cheia de 2021/2022, considerando a Deliberação CIF nº 617. | 1. Elaboração de mapas, extração de tabelas, compartilhamento de arquivos digitais e descritivo do processo de tratamento e obtenção dos dados, semelhante ao trabalho de mapeamento de ilhas já realizado pela Fundação Renova. | 1. 30 dias a contar das discussões a serem realizadas no 67º CIF.   |
| 1.2 Propor ações para recompor a capacidade produtiva do solo, analisando as   | 1. Consolidar e avaliar manifestações recebidas;<br>2. Propor ações de recomposição da capacidade produtiva do solo.   | Os prazos serão definidos com base nos quantitativos de manifestações e pela conclusão das avaliações de cada caso. |

| Proposta de Plano de Trabalho conforme item 1 da Deliberação CIF nº 633.   |  |   |
|--|--|---|
| Item da Deliberação CIF nº 633   | Ações proposta   | Prazo   |
| manifestações dos proprietários conforme o item 2 desta deliberação, para sua execução.  |  |   |
| 1.3 Proposta de monitoramento contínuo, em complemento ao PMR dos trechos 15 e 16, nas áreas objeto da Deliberação CIF nº 617 onde supostamente ocorreu deposição de sedimento após o período chuvoso 2021/2022.                           | 1. Realizar amostragens por transectos, nas áreas sob investigação, conforme Deliberação CIF nº. 630/2022 e Nota Técnica CT-GRSA nº 14/2022. | 1. Conforme Plano de Plano de Trabalho específico para os trechos de jusante, considerando, inclusive, a área da Deliberação CIF nº. 617.               |
| 2. Proposta de Fluxo de Comunicação e Ação para, caso haja a deposição de sedimentos em localidades atingidas por cheia, os proprietários dessas localidades possam solicitar à Fundação Renova as providências que se fizerem necessárias | 1. Realizar forma de comunicação ativa complementar nas áreas eventualmente atingidas pelas cheias.  | 1. A partir da conclusão do item 1.1, o qual dispõe sobre a identificação detalhada do público inserido nas áreas possivelmente atingidas pelas cheias. |

Diante do exposto, a FUNDAÇÃO requer a esse Comitê que rejeite os encaminhamentos trazidos por meio da Nota Técnica, considerando que a Deliberação CIF nº 633 foi integralmente cumprida por meio das respostas apresentadas anteriormente, as quais serão apenas **aperfeiçoadas** pelas propostas trazidas nesta oportunidade. Adicionalmente, **a FUNDAÇÃO requer esteja assegurado seu direito à voz**, nos termos da Artigo 7º, X, do Regimento Interno do CIF, para que exponha oralmente o quanto trazido por meio da presente manifestação.

Sendo o que cumpria para o momento, a FUNDAÇÃO se mantém à disposição para prestar quaisquer esclarecimentos adicionais que se fizerem necessários e reafirma seu compromisso estatutário com a justa reparação nos termos do TTAC.

Atenciosamente,

DocuSigned by:  
*Melina Marsaro Alencar*  
D99A524FF53B4BD~  
**FUNDAÇÃO RENOVA**

MELINA MARSARO ALENCAR  
COORDENAÇÃO PROGRAMA MANEJO DE REJEITOS